



L'INFOVILLE

MAGAZINE D'INFORMATION DE LA VILLE DE LESPINASSE
OCTOBRE / NOVEMBRE 2021



dossier

GROUPE SCOLAIRE :
**EN AVANT
LES TRAVAUX !**

ACTUALITÉS

La web radio
du PAJ

Page 7

ENSEMBLE À NOUVEAU !

Forum des associations
Marché gourmand

Page 12

CULTURE

La Médiathèque
municipale

Page 15

SOMMAIRE

ÉDITO	Page 3
ACTUALITÉS	Page 4
DOSSIER	Page 8
VIE LOCALE	Page 11
CULTURE	Page 15

FLASHER ET TÉLÉCHARGER L'APPLICATION OFFICIELLE DE LA VILLE



L'INFOVILLE

N° 245 - octobre/novembre 2021

Magazine bimestriel d'information municipale

Directeur de la publication : Alain ALENÇON
Responsable de l'édition : Anne-Lise COHEN
Conception et Mise en page : Julien CARRARO,
Elise LAFON et Krystel ANTOINE
Impression : Evoluprint
Photographie : Ville de Lespinasse / Christian
Péral Architecte / Pixabay / Adobe Stock / Freepik

PHARMACIES DE GARDE

03/10 ST GÉNIES – Bellevue – 05 61 74 69 30
10/10 GRATENTOUR – Du Barry – 05 61 82 37 64
17/10 MONTBERON – Lafontaine – 05 61 74 44 55
24/10 ST JORY – Grande Pharmacie – 05 61 35 50 14
31/10 AUCAMVILLE – Les Arts – 05 61 70 26 15

01/11 LAUNAGUET – Pont de l'Hers – 05 61 74 85 34
07/11 LAUNAGUET – Centrale – 05 61 74 04 57
11/11 LESPINASSE – Les Vitarelles – 05 61 82 03 82
14/11 PECHBONNIEU – Le Quinze – 05 81 09 88 48
21/11 CASTELGINEST – Buffebiau – 05 61 70 17 33
28/11 CÉPET – Glandor – 05 61 09 55 86

COLLECTE DES DÉCHETS

• **DÉCHETS VERTS** : les mercredis 6 et 20 octobre, 3 et 17 novembre.
Les sacs doivent être conformes (-15kg) et 10 sacs maximum par habitation.

• **BAC JAUNE (EMBALLAGES)** : les mercredis 13 et 27 octobre, 10 et 24 novembre.

• **BAC ROUGE (ORDURES MÉNAGÈRES)** : les mardis à l'Est N20 (côté Mairie) et les vendredis à l'Ouest N20 (côté Église).

• **ENCOMBRANTS** : prochaine collecte le 20 décembre (inscription 72h avant).

ILS ONT REJOINT NOTRE COMMUNE

DOUCEUR NATURELLE

Esthéticienne bien être et responsable à votre domicile.
www.douceurnaturelle31.com - tél. 07 49 60 24 64

... État civil ...

NAISSANCES

30/07 - **DRISSI** Ali, El Habib
08/08 - **OMERKIC** Syara Firdaws
16/08 - **MARTIN** Matéo, Mathis

MARIAGES

28/08 - **CANAL** Antony Roberto
& **MACKENZIE** Bénédicte, Marie-Suzy

4/09 - **LAMAUVE** Damien, Stéphane, Joël
& **POUZERGUES** Marion, Adeline, Geneviève

11/09 - **LAZARO** Robert, Emile
& **VIÉ** Florence Claire

TOUS ENSEMBLE, TOUS ENTHOUSIASTES !

Chères Lespinassoises, Chers Lespinassois,

La période estivale s'est terminée sans nous avoir vraiment offert ses plus beaux rayons de soleil, j'espère que ces moments de vacances vous auront malgré tout apporté suffisamment de repos pour entamer la rentrée sereinement.

Encore une fois, les mesures sanitaires et le contexte COVID nous ont **contraints à adapter les activités municipales de l'été**. Les structures d'accueil de loisirs pour nos enfants et nos jeunes n'ont pas pu profiter de leurs traditionnels séjours. La 2ème édition des Estivales a été tronquée de ses moments forts, mais a su **préserver un précieux moment de convivialité** avec l'apéro-concert du 16 juillet à l'Aire de jeux des Tamaris.

Le Forum des Associations et Le Marché Gourmand sont venus ensoleiller la rentrée de tous. Je veux remercier les services municipaux qui sont restés mobilisés pour garantir des conditions sanitaires optimales d'accueil, ainsi que les élus impliqués dans l'organisation de ces animations vitales au « bien-vivre ensemble » si chères à toutes et à tous.

Durant l'été, il a fallu anticiper le démarrage du **chantier d'extension du Groupe Scolaire Marcel Pagnol**. Organiser la mise en place de classes temporaires et **accueillir les enfants dans les meilleures conditions** durant toute la durée des travaux, étaient **une priorité**. Vous découvrirez à l'intérieur de ce magazine le dossier spécial vous présentant le projet.

Les commissions municipales poursuivent leurs travaux. **Leur effort collectif de recherche de solutions et d'innovations profitables** à tous, feront l'objet des délibérations des Conseils Municipaux à venir.

L'installation d'un **vaccinodrome, au 18 rue des Lacs**, engage toute notre attention pour inscrire notre ville dans cet effort collectif.

La mise en place du Pass sanitaire, nous permet enfin de **reprendre une programmation culturelle essentielle** aux retrouvailles et au partage d'instant de découvertes, de rires et d'émotions. Dans votre **Médiathèque** la grande nouveauté de la rentrée est la **gratuité ouverte à tous les enfants de Lespinasse**, de 0 à 18 ans.

Nos associations se mobilisent également pour accueillir leurs adhérents dans les meilleures conditions pour démarrer, nous l'espérons tous, une saison plus sereine. **Nos encouragements vont aux dirigeants, aux entraîneurs, aux responsables.** Leur motivation et leur implication sont fondamentales pour réunir les adhérents, les joueurs, les sympathisants.

Soyons tous enthousiastes, nous réussirons pour notre ville, tous ensemble !

ALAIN ALENÇON,
Maire de Lespinasse

ACTUALITÉS

REPAS DES ASSOCIATIONS

Comme chaque année, le repas-spectacle des associations est l'occasion pour la municipalité de **saluer l'investissement des dirigeants, des membres des bureaux et des bénévoles.**

Un rendez-vous leur est donné le **9 octobre**, à L'Espace Canal des 2 Mers. Cette année, la Ville a décidé de **décerner des trophées aux membres émérites** qui ont été désignés au préalable par chacune des associations.

87 811 €

C'est le montant total des **subventions allouées aux associations pour l'année 2021***.

Sportives, culturelles ou caritatives, tous les domaines sont naturellement pris en compte **dans cette démarche de soutien.**

*montant voté lors du Conseil Municipal du 14 avril 2021.

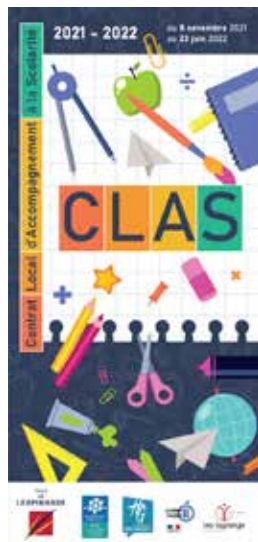

CONTRAT LOCAL D'ACCOMPAGNEMENT À LA SCOLARITÉ - CLAS

L'accompagnement à la scolarité est une **forte priorité de la Municipalité de Lespinasse** visant à **favoriser la réussite éducative** et à rétablir **l'égalité des chances.**

Le Contrat Local d'Accompagnement à la Scolarité met en œuvre des actions **avec l'école et la famille** pour renforcer **la réussite des enfants dans leur parcours scolaire.**

Aide au travail scolaire, ateliers d'expression et développement culturels

participent à **l'épanouissement de l'enfant.** L'accompagnement à la scolarité s'adresse aux enfants qui, à un moment donné de leurs parcours, ont besoin d'un soutien. Il s'adresse aussi **aux familles** pour les soutenir dans l'accompagnement scolaire de leurs enfants.

Du **CP à la 3ème**, les enfants sont accueillis les **lundis, mardis et jeudis** (selon le groupe de niveau) par une équipe éducative de plus de dix personnes : professionnels qualifiés, bénévoles et intervenants culturels et artistiques.

APPEL À BÉNÉVOLES

Si vous souhaitez vous impliquer dans ce grand projet d'intérêt général, vous êtes les bienvenus. **Tels que vous êtes, vous disposez déjà de l'essentiel** : vos connaissances et vos passions !

+ infos sur ville-lespinasse.fr

EMPLOI : LANCEMENT DES JOURNÉES THÉMATIQUES INTERCOMMUNALES

La Ville de Lespinasse est adhérente - avec 6 autres communes - du Comité de Bassin d'Emploi Nord 31 - CBE 31. Ce **projet intercommunal fédérateur** pour notre territoire du Nord Toulousain va **déployer plusieurs actions en faveur de l'emploi et des entreprises.** Une série de journées thématiques conduiront à un grand **«Forum»** qui aura lieu au printemps 2022 (mars/avril).



Les journées thématiques sont **ouvertes aux demandeurs d'emploi et aux entreprises.** De nombreux partenaires seront présents : Pôle Emploi, Mission Locale Haute-Garonne, GRETA MPC, Club des Dirigeants de Fenouillet, Conseil Régional, etc.

À noter sur vos agendas

- **Jeudi 14 octobre** à FENOUILLET (10h à 17h - Salle des Fêtes), sur la thématique **«Formation Professionnelle».**
- **Mardi 16 novembre** à LESPINASSE (8h à 12h - Espace Canal des 2 Mers). Thème **«La transformation digitale. Le changement»**
- **Mercredi 15 décembre** à SAINT ALBAN. Thème **«Créativité et Innovation. Service Client et vente dans le secteur de l'Immobilier»**
- **Jeudi 13 janvier** à GRATENTOUR. Thème **«Les jeunes et l'Entreprise»**

+ infos suivez les actualités sur ville-lespinasse.fr et l'application mobile.

SUR VOS AGENDAS
.....

Conseil Municipal : Salle du Conseil - 11 octobre - 20h30
Commémoration du 11 Novembre : Monument aux Morts - 11h.



ENFANCE ET JEUNESSE : LA VEILLE ÉDUCATIVE EST ACTIVÉE

Élément structurant du Projet éducatif local municipal, la **veille éducative** est une démarche visant à **mettre en réseau sur le territoire lespinassois tous les acteurs socio-éducatifs** face aux situations comportant un risque pour la construction de la personnalité et l'insertion sociale d'un enfant ou d'un jeune.

Lancée dans le cadre d'un partenariat avec Toulouse Métropole, cette **démarche qui a débuté le 28 septembre dernier** est supervisée par **Albertine DE CARVALHO**, adjointe au Maire chargée des affaires sociales.

Cette cellule technique **regroupe l'ensemble des professionnels socio-éducatifs**. Son enjeu est d'initier un **travail collaboratif autour de thématiques prioritaires et de situations individuelles**. Elle est coanimée par **Patrick THIRION**, coordonnateur enfance et jeunesse de notre commune, et **S. GOIRAND** sociologue de l'association PRISM.

Des séances d'analyse de pratiques permettront de trouver des réponses grâce à des échanges sur les difficultés quotidiennes rencontrées par les professionnels. Un bilan annuel permettra au **Comité de Pilotage** de décider des **orientations et actions à mener en faveur des Lespinassois**.

BON À SAVOIR

Chers **parents**, la nouvelle rubrique **Foire aux questions** du **Portail Famille** est conçue pour vous aider à trouver les réponses à toutes vos interrogations concernant la gestion des services municipaux dont bénéficie votre enfant.

SENIORS : DES SERVICES TOUJOURS PLUS ADAPTÉS À VOS BESOINS

Depuis **janvier 2021**, l'offre conjointe du **CCAS et du service social de la Ville** s'est agrandi en direction des **plus de 65 ans et des personnes rencontrant des difficultés pour se déplacer**.

■ **PORTAGE DE REPAS À DOMICILE.** Entre 20 et 30 repas par jour, 5 jours par semaine. Ils sont préparés par l'équipe de la Restauration Municipale.

■ **ACCOMPAGNEMENT POUR EFFECTUER LES ACHATS ALIMENTAIRES.** Les mardis, mercredis et vendredis, de 9h à 12h, la navette municipale se déplace, sur rendez-vous, du domicile des bénéficiaires vers des grandes surfaces et le marché de plein vent de St-Alban.

■ **FAIRE LES COURSES POUR VOUS.** Réservé aux personnes ayant des difficultés pour se déplacer. Il suffit de fournir une liste de produits et un chèque (les mardis et vendredis, au centre commercial de Gagnac uniquement,).

■ **SANTÉ.** La navette permet aux seniors de se déplacer régulièrement pour leurs **rendez-vous médicaux** à Lespinasse et dans les communes de Gagnac, Bruguières, St-Jory, St-Alban et Fenouillet.

■ **SORTIE À LA MÉDIATHÈQUE MUNICIPALE.** En effet, les pratiques culturelles sont aussi indispensables au bien-être (les mardis).



La navette est **équipée pour le transport des personnes en fauteuil roulant**.

Judith CARRICO prend en charge le portage des repas les mardis, mercredis et vendredis. **Nathalie DAUDIGNAN** assure tous les services hebdomadaires, et bien plus encore. « *L'Aide aux Seniors est aussi un service d'écoute de la personne. Nous sommes là pour rassurer, pour créer du lien social. Notre soutien est essentiel car nous avons constaté qu'une immense solitude s'est installée depuis la période difficile du Covid* » explique Nathalie.

Du lundi au vendredi la solidarité joue à plein dans la Ville !

+ infos Nathalie DAUDIGNAN au **07.49.67.17.39** et sur **ville-lespinasse.fr**



L'ADIEU AU CÈDRE

Le **Cèdre de l'Atlas**, gardien majestueux de l'entrée Est du **Parc de la Pointe** sera prochainement abattu. Le verdict du diagnostic sanitaire réalisé en juillet est sans appel : l'arbre atteignant une hauteur de 15 mètres, présente **un danger pour les usagers du parc**.

Âgé probablement de presque 140 ans, il fût planté par la famille du Général Giuseppe Garibaldi, à l'origine d'un vaste arboretum dont une partie est devenue le Parc que nous connaissons aujourd'hui. Tout au long de son existence, cet arbre a fait face à de nombreuses intempéries : foudre, tempêtes, etc. Chacune a laissé des cicatrices plus ou moins profondes. La pose de deux haubans et d'un câblage à son sommet ont permis – en retenant mécaniquement la structure du végétal – de prolonger sa vie de quelques années, tout en sécurisant les alentours.

Parce que le Cèdre était **emblématique pour la Ville et pour bon nombre d'habitants**, la municipalité envisage de lui offrir **une seconde vie**. Plusieurs options sont à l'étude : transformation du bois en une œuvre artistique, broyage des branches pour réaliser du paillage, etc.

Dans le cadre de la gestion durable de son territoire, la Ville de Lespinasse procédera – le moment venu – à de **nouvelles plantations** sur l'espace laissé vacant par cet arbre remarquable.

+ infos synthèse du diagnostic sur ville-lespinasse.fr

LESPINASSE DEVIENT CENTRE DE VACCINATION DE PROXIMITÉ CONTRE LA COVID 19

À la suite de la fermeture du centre de vaccination contre la COVID 19 de St-Jory, **la Ville de Lespinasse a été sollicitée par l'Agence Régionale de la Santé** pour l'ouverture d'un nouveau centre.

L'équipe municipale a décidé de répondre favorablement à la demande de l'ARS et du Préfet du département, car elle considère qu'il s'agit là d'un **enjeu fort de santé publique**.

Grâce à l'engagement des élus et des services municipaux, **un dispositif de vaccination de proximité va pouvoir être maintenu dans le Nord Toulousain**.

Le vaccinodrome s'installe dans les **Salles des Associations situées au 18 rue des Lacs**. Ce local offre de **bonnes conditions d'accessibilité à tous les publics** (parking, transport en commun, agencement et équipements des locaux).

Une étroite collaboration avec la communauté professionnelle territoriale de santé va permettre à ce projet de voir le jour. Un agent municipal, **Cathy BONZOM, Responsable de la gestion des risques** aura en charge le suivi administratif et la gestion de ce centre.

Les associations Lespinassoises utilisatrices des Salles des Associations ont spontanément accepté l'idée de ce projet. Leurs activités seront **temporairement délocalisées à l'Espace Canal des 2 Mers**. **Tous les partenaires les remercient pour leur compréhension et leur générosité.**

OUVERTURE LE 1er OCTOBRE



INTERVIEW

« Cet été les jeunes sont allés à la rencontre de nos voisins du centre de loisirs pour réaliser des interviews. Ce projet pourrait se poursuivre tout le long de l'année en **développant notre présence auprès des habitants et des différents acteurs du territoire**, pourquoi pas à l'occasion des temps forts organisés par la collectivité ? **Cela donnerait du sens à l'implication des jeunes** dans les ateliers que nous proposons. Nous avons l'ambition que Radio PAF devienne **une véritable web-radio de proximité**. Nous sommes convaincus que ce projet est porteur de sens car il représente également un fort potentiel de développement des **relations intergénérationnelles**. »

Eric STRAMARE,
Directeur du Point Accueil Jeunes



« Éduquer aux médias c'est **donner des outils** pour aider à comprendre les événements en profondeur, suivre l'actualité, développer son esprit critique, se forger une opinion et apprendre à argumenter. En devenant eux-mêmes porteurs d'une parole médiatique, les jeunes sont amenés à se questionner sur la posture du journaliste et la fabrique de l'information. Faire en sorte que les ados développent **une approche responsable et critique des médias**, c'est aussi les rendre capable de réagir face au prosélytisme qui peut sévir sur internet. »

Alexandra JOSSE,
Association Médias Communs,
réalisatrice radio et encadrante
ateliers « radio et webmedias ».

ACTUALITÉS



LA WEB RADIO DU POINT ACCUEIL JEUNES

Le **Point Accueil Jeunes** poursuit son projet « **RADIO PAF* : la web radio du PAJ** ».

Cet été, les 9 apprentis techniciens-animateurs ont pu faire leurs premiers pas dans l'univers de la web-radio. Ils ont découvert les **aspects techniques** de la prise de son et ont pu s'exercer aux **pratiques journalistiques** nécessaires à la construction d'une émission. Choix des thèmes, préparation et réalisation d'interviews, création de jingles ou encore de « fausses pubs » : la fabrication web-radiophonique n'a (presque) plus de secret pour eux. **Doté d'un équipement semi-professionnel depuis 2020**, le PAJ dispose désormais d'un **véritable studio**. Des vocations sont en marche...



La radio et les webmedias sont des outils formidables pour une **pédagogie active** inspirée des valeurs de l'Éducation Populaire que défend l'équipe d'animateurs. Un des rôles de l'équipe éducative de Lespinasse est de pousser les ados à « apprendre à apprendre » de tous, tous ensemble. Pour ce faire, la radio est **un support innovant** qui permet à nos jeunes de se placer dans une dynamique d'apprentissage à la fois autonome et collective. De plus, cette activité répond à une **nécessité contemporaine de décryptage de la parole médiatique**.

* PAF signifie « Point Accueil Fun de Lespinasse ».

+ infos pour découvrir les émissions réalisées par le PAJ depuis 2020 rendez-vous sur **ville-lespinasse.fr** rubrique PAJ



GROUPE SCOLAIRE MARCEL PAGNOL : LA TRANSFORMATION EST EN MARCHÉ

Afin d'anticiper l'augmentation de la population prévue dans la ville au cours des toutes prochaines années, les élus ont voté en Conseil Municipal la construction d'un nouveau bâtiment. **Avec celui-ci, la capacité d'accueil de l'école passe de 322 à 474 élèves.** En concertation avec les élus, les prestataires retenus pour ce grand projet ont imaginé un bâtiment qui répond aux enjeux initiaux tout en considérant la satisfaction et le bien-être des futurs utilisateurs : élèves, enseignants, personnels administratifs et animateurs.

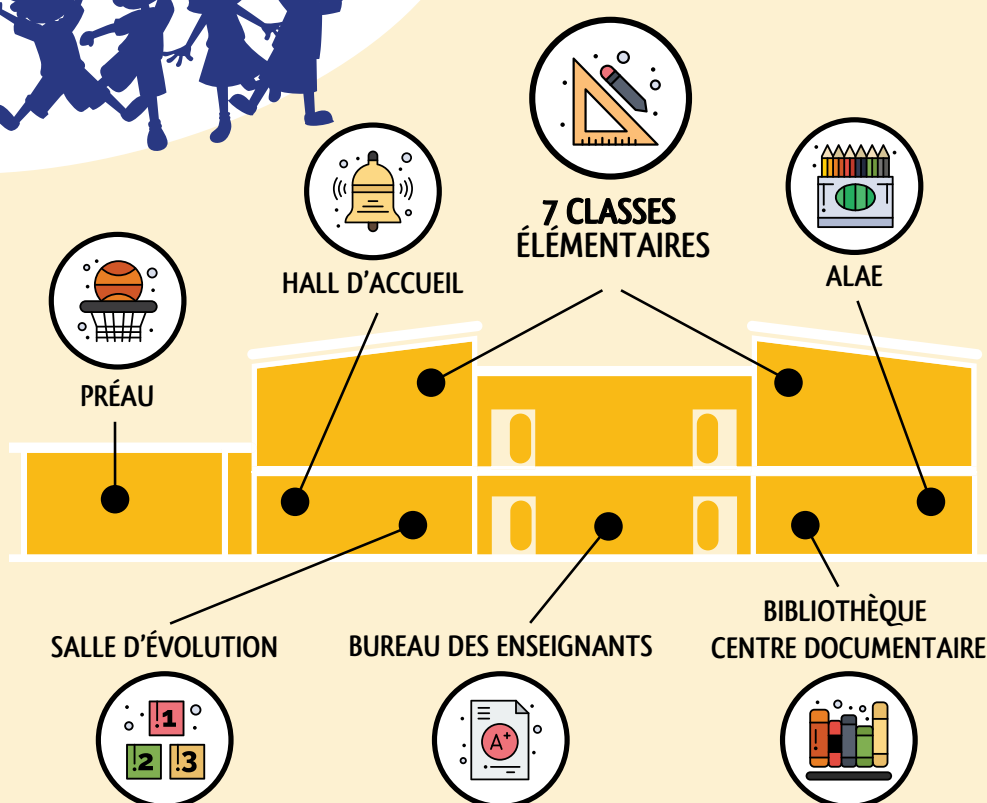

1 402 M²

SURFACE TOTALE DU PROJET

2 113 300 €

MONTANT DES TRAVAUX

FINANCEMENT

● CONSEIL DÉPART. 31 **492 600 €**

● ÉTAT (DSIL) **492 600 €**

● CAF **187 800 €**

● VILLE DE LESPINASSE
940 300 €
autofinancement



UN BÂTIMENT SUR DEUX NIVEAUX

L'extension au-delà du site actuel de l'école est impossible. Il fallait donc **imaginer un projet sur l'emprise des anciennes classes préfabriquées.**

Compte tenu de cette contrainte le **nouveau bâtiment sera compact et sur deux niveaux**, plutôt que linéaire.

Ainsi, la **cour de récréation existante est préservée** : surface, visibilité et ensoleillement sont conservés.

Volontairement le choix s'est porté sur une **architecture sobre.** Compte tenu de la position du bâti à l'angle de la place des Anciens Combattants, **l'ensemble des établissements communaux restera cohérent.**

Une clôture opaque entre la cour de récréation et le parking existant (au niveau des préfabriqués démolis), agira en tant que **véritable élément paysager tout en formant un filtre végétal et minéral** vis-à-vis du stationnement sur la Place des Anciens Combattants.



© Christian PÉRAL Architecte - Toulouse

DEPUIS 33 ANS...

Le Groupe Scolaire occupe une **surface de 2 777 m².**

Sa construction de type « traditionnel » **date de 1988.**

Depuis, il a connu plusieurs phases d'évolution :

■ **2007** : création de 4 classes et d'un réfectoire à l'école maternelle.

■ **2011-2012** : réhabilitation et extension de la cantine scolaire.

■ **2016** : démolition de préfabriqués contenant de l'amiante.

■ **2018-2019** : réhabilitation avec mise aux normes et conformité.

■ **2021** : destruction de 4 classes préfabriquées implantées dans la cour élémentaire depuis 2001.



© Christian PÉRAL Architecte - Toulouse

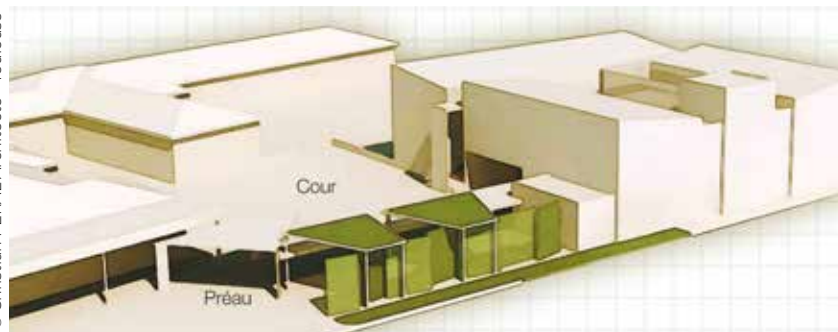

À LA LIVRAISON DU PROJET

Les élèves entreront par **l'entrée générale** de l'allée Paul Riquet pour se rassembler sous le nouveau préau. **La cour de récréation restera commune à tous.** La conception du bâtiment permettra des connexions directes avec les structures et les équipements déjà existants, favorisant ainsi le cheminement de l'ensemble des élèves.

Les **7 classes** (élémentaires uniquement) seront regroupées à l'étage, et **organisées autour d'un atrium ouvert et convivial** (comprenant escalier et ascenseur intérieurs), alors qu'au rez-de-chaussée, les élèves trouveront **les espaces mutualisés** : bibliothèque, ALAE, salle d'évolution.

Les couleurs, les matériaux les formes et les matières seront pensés comme un **ensemble cohérent et adapté aux spécificités d'un groupe scolaire.** L'un des enjeux de ce projet est aussi de clarifier les différentes activités pour **permettre un repérage facile des lieux et une sécurité optimum** pour les usagers.

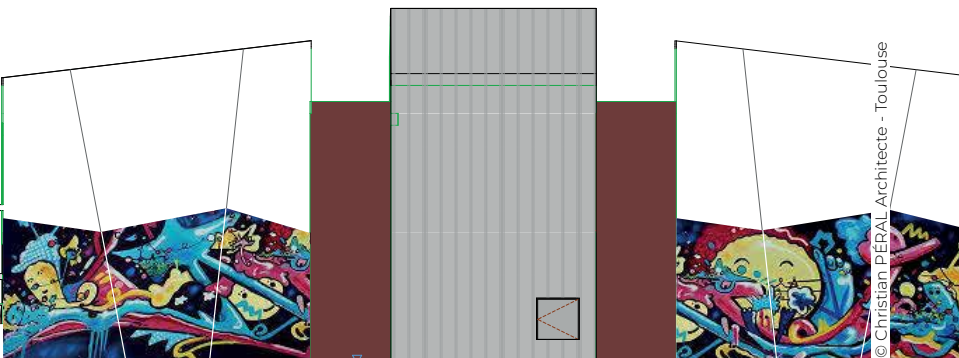

© Christian PÉRAL Architecte - Toulouse



BIENVENUE À LA NOUVELLE DIRECTRICE ET AUX 3 ENSEIGNANTES

Valérie MIRANDA-DIOP, Directrice
C. LARICE (CM1 et CM2B)
A. SAINTAGNE (CM1 et CM2A)
C. DOMINGUES (CM1 et CM2C)



Enseignante depuis 1999, spécialisée (CAPA-SH option D) depuis 2012, elle a exercé en école maternelle, en ULIS école, en SEGPA et en tant qu'enseignante Référente de scolarité pendant 3 ans. L'an dernier **Valérie MIRANDA-DIOP**, était directrice d'école maternelle à Merville (10 classes).

■ En quoi consiste la fonction de Directrice ?

Nous avons plusieurs rôles. En premier lieu un **rôle pédagogique** pour assurer l'animation de l'équipe, impulser des idées nouvelles afin de créer un dynamisme collectif au service des élèves, par le biais de différents projets. En second lieu, un **rôle administratif** afin de coordonner les actions avec le Service Enfance et Jeunesse, en étroite collaboration avec la Mairie pour tout ce qui concerne les questions administratives et sécuritaires : les bâtiments, la cantine, les personnels scolaires et périscolaires... et enfin un **rôle relationnel** avec les parents et les différents partenaires de l'école, **en veillant à la qualité du climat scolaire**.

■ Ce qui vous tient le plus à cœur dans la direction d'un établissement et dans l'enseignement ?

Faire progresser tous les élèves, les porter afin qu'ils deviennent des petits citoyens qui aiment apprendre et découvrir le monde, les autres, dans le respect de chacun.

■ Pourquoi avoir choisi le Groupe Scolaire Marcel Pagnol de Lespinasse ?

Un challenge de gérer ce groupe scolaire entier, comportant tous les cycles de l'école primaire. Une étape supplémentaire dans mon parcours professionnel.

■ Quels projets et quels développements pour cette école d'ici 3 à 5 ans ?

L'école est vouée à s'agrandir encore. Nous remercions Alain Alençon, Maire de la commune, pour l'investissement envers la scolarité des enfants de Lespinasse. Nous souhaitons garder à l'esprit que les élèves puissent **continuer à apprendre dans les meilleures conditions** et puissent y grandir en toute sécurité.

GROUPE SCOLAIRE MARCEL PAGNOL

AU REVOIR ET MERCI À EUX !



■ Groupe Scolaire Marcel Pagnol (de gauche à droite sur les photos)

Laurence LEFEBURE

Longtemps impliquée comme parent d'élève elle rejoint l'équipe éducative en 2020. Elle part enseigner sur l'île de la Réunion.

Stéphanie CROS

Arrivée comme Directrice et enseignante en 2011 elle a contribué à son évolution et a développé des projets fédérateurs. Son départ s'inscrit dans le cadre d'une volonté d'évolution professionnelle tournée vers la formation des enseignants.

Philippe BREMARD

15 années d'enseignement au service des élèves et une forte implication au sein de l'USEP et du CLAS. Il nous quitte car il souhaite évoluer dans sa carrière.

Blandine BOISSET

Enseignante en classe de CE2 pendant 4 ans. Elle quitte le Groupe Scolaire pour se rapprocher de son domicile.

■ Centre de Loisirs



Stéphane CHAUSSE

Directeur des Accueils péri et extra-scolaire (Fédération Léo Lagrange) pendant 6 ans à Lespinasse, il a choisi de rejoindre la ville de Balma pour un poste de Coordinateur Enfance.. C'est Theresa LOOGEN, qui prend sa succession.



Livraison à l'ALAE des jeux achetés avec une partie des bénéfices de la tombola.

APEL

AVEC L'ASSOCIATION POUR LES ENFANTS DE L'ESPINASSE, LA RENTRÉE RIME AVEC PROJETS !

Cette nouvelle année commence bien pour l'**APEL**. L'association a pu livrer les commandes faites par l'**ALAE et la crèche** à la suite des bénéfices de la tombola. Les professionnels et les enfants étaient ravis. Prochainement viendra le tour du PAJ et des Coopératives scolaires.

L'APEL était également présente au **FORUM DES ASSOCIATIONS** du 11 septembre pour se faire connaître auprès de tous les visiteurs.

Cette année, l'association **compte déjà une vingtaine d'adhérentes** dont 2 nouvelles recrues. Les projets à venir sont nombreux : participation au Téléthon, «Opération papiers cadeaux» chez King Jouet, participation aux Fêtes de Noël de la Ville, la traditionnelle Chasse aux œufs, les tombolas et bien d'autres actions.

Vous pouvez rejoindre l'association à tout moment, alors n'hésitez pas !

■ Apel31150@gmail.com + [page Facebook](#)



LESPINASSE LOISIRS

L'Association propose un stage de couture adulte, sur inscription, le **samedi 16 octobre de 14h30 à 17h au Centre Culturel**. Laurence Gagne, professeur de couture, proposera l'apprentissage et l'utilisation de la machine et la maîtrise des différents points de coutures.

■ lespinasseloisirs@gmail.com et **06.27.52.76.09**

VIE LOCALE



Lors de l'Assemblée Générale du 5 septembre

TENNIS CLUB - TCL

LA PETITE BALLE JAUNE N'EN FINI PLUS DE REBONDIR !

Le Club remercie chaleureusement tous ceux qui ont visité leur stand dans l'ambiance très conviviale du **FORUM DES ASSOCIATIONS** !

La reprise des cours s'est faite le 13 septembre.

Les premiers résultats de la saison sont prometteurs pour les équipes du Challenge Hermet : victoire pour les équipes dames 1 et pour les deux équipes hommes !

Composition du nouveau bureau :

Giovanni Di Lorenzo (*Président*), Olivier Torres (*Vice-Président*), Viviane Hodé (*Secrétaire*) Florence Crozatier (*Secrétaire adjointe*), Arielle Magnet (*Trésorière*), Magali Koechlin (*Trésorière adjointe*), Nathalie Brex et Anne-Sophie Py (*Membres actives*).

■ lespinassetc@fft.fr

DON DU SANG

MOBILISEZ-VOUS !

**Le 24 novembre de 14h à 19h
à la Salle des Fêtes de Fenouillet**

Le Pass Sanitaire n'est pas nécessaire pour donner son sang. LESF accueille tous les donneurs, vaccinés et non vaccinés, sur l'ensemble des collectes dans le respect des gestes barrières, dont le port du masque qui reste obligatoire. Merci de votre mobilisation !

Pensez à prendre rendez-vous.
mon-rdv-dondesang.efs.sante.fr



VIE LOCALE



17
assos





650
convives



Toulouse Métropole s'engage pour l'agriculture et l'alimentation



Avec 11 000 ha de terres agricoles (1/4 de sa surface), le territoire de la métropole toulousaine compte près de 350 fermes, qui sont de moins en moins nombreuses du fait de la pression foncière et du départ en retraite non remplacé d'un agriculteur sur deux. Afin de maintenir et développer une agriculture de proximité permettant un accès pour tous à une alimentation saine et durable, Toulouse Métropole s'est engagée dans un Projet Agricole et Alimentaire.

À Blagnac, pas moins de huit exploitants travaillent à la ferme des Quinze Sols.

Cette démarche permet d'accompagner et de coordonner les actions entreprises par les acteurs de l'agriculture et de l'alimentation, Région, communes, Chambre de l'agriculture, Marché d'Intérêt National (MIN) et associations.

Les communes contribuent à cette transition, que ce soit dans le cadre de la restauration collective (moins de gaspillage et plus de produits locaux durables dans les cantines) ou des projets agricoles qu'elles peuvent impulser.

Ainsi, Toulouse Métropole accompagne notamment **Blagnac** pour redynamiser le maraîchage sur les Quinze Sols, **Quint-Fonsegrives** - qui a installé un maraîcher bio à la ferme de Salsas - ou **Toulouse**, sur

le secteur maraîcher des Trois-Cocus et la régie agricole de Candie, qui produit du vin et des céréales bio sur 220 ha. Une quinzaine de communes sur les 37 que compte la métropole souhaitent s'investir dans ce type de projet, visant à favoriser de nouvelles productions locales. Toulouse Métropole les accompagne pour concrétiser ces projets, au bénéfice du territoire métropolitain et du Bien-manger pour tous.

Inscrire ces projets dans le cadre du Projet Agricole et Alimentaire de Toulouse Métropole, c'est aussi les connecter aux filières locales, aux marchés, aux commerçants, artisans et restaurateurs, notamment avec le MIN. Par ailleurs, divers partenariats (avec le Pays Portes de Gascogne, le Comminges et Tarbes

Lourdes Pyrénées, etc) permettent de compléter les productions des terres de la métropole par celles des territoires agricoles voisins.

Des actions de sensibilisation à l'alimentation durable sont également proposées en restauration collective ou à destination du grand public. Le Défi Familles à Alimentation Positive a ainsi été relevé par 51 foyers en 2019-2020 sur la métropole : ils ont réussi à augmenter la part de produits bio et locaux, sans augmenter leur budget !

Pour plus d'information :

<https://www.toulouse-metropole.fr/missions/developpement-durable/agriculture-et-alimentation>.



La carte **PASS CULTURE**

DE NOMBREUX AVANTAGES !

Accéder aux prêts de livres, CD et DVD de la médiathèque.

ET AUSSI à tous les spectacles du programme culturel de la Ville *(sauf le repas spectacle de la saison culturelle qui reste payant).*

FACILE !

Le pass culture est individuel et nominatif. Il est valable 1 an (du 1/10 au 30/09)

POUR L'OBTENIR, RENDEZ-VOUS À LA MÉDIATHÈQUE !

● **Renouvellement ?**

Munissez-vous de votre carte « **Pass Culture** » et d'un justificatif de domicile de moins de 3 mois.

● **Première carte ?**

Présenter votre pièce d'identité et un justificatif de domicile de moins de 3 mois.

Pour la conception de la carte, votre présence est obligatoire, car vous serez pris en photo.

ACCESSIBLE À TOUS !

Enfants lespinassoises de 0 à 18 ans :

● **GRATUIT**

Enfants non lespinassoises fréquentant les structures communales (Multi-accueil, Groupe scolaire) :

● **GRATUIT**

Adultes lespinassoises (dès 19 ans) :

● **5.00 €**

HORAIRES D'OUVERTURE

Lundi ■ 15h30 - 18h30

Mardi ■ 9h - 12h

Mercredi ■ 13h30 - 18h

Jeudi ■ 15h - 18h

Samedi ■ 10h - 12h*

* Pendant les vacances scolaires, la Médiathèque est fermée le samedi.



LA MÉDIATHÈQUE MUNICIPALE

Christine et Jacky, bibliothécaires, vous accueillent, vous conseillent et sont à votre service **pour vous guider dans vos choix**. Quand vous n'êtes pas là, elles alimentent le fonds de la Médiathèque **pour pouvoir, à tous les coups, vous satisfaire ou vous surprendre**. Quel que soit votre âge, les ouvrages disponibles couvrent tous les univers d'intérêt et de curiosité.

Dans le rayon **documentaire** vous pourrez satisfaire vos envies et votre imagination dans les domaines du bricolage, de la nature, de la cuisine et de tous les loisirs créatifs.

Vous aimez les **romans** ? alors vous aurez forcément un coup de cœur parmi 150 nouveautés par an.

Féru de **revues** ? les 25 abonnements de périodiques donneront satisfaction à tous les lecteurs (16 abonnements pour adultes, 9 pour enfants).

Dans **un espace spécialement aménagé** pour eux, les plus petits trouveront une très grande source d'émerveillements.

Fan de **BD** ? des trésors vous attendent.

Les cinéphiles seront comblés car le fonds disponible ne compte pas moins de 500 **DVD**.

Un poste informatique permet à tous **l'accès à internet**.

La Médiathèque réunit aujourd'hui **400 adhérents**. Tous les 15 jours en dehors des heures d'ouverture au public, **des temps sont réservés aux écoliers**, aux tout petits de la **crèche** municipale et au **Relais d'Assistantes Maternelles**. Une fois par semaine, le Service d'Aide aux Lespinassoises y accompagne les **seniors**.



SAISON CULTURELLE 2019/2020

vendredi 19 novembre

Espace Canal des 2 Mers

ZH
THÉÂTRE
COMIQUE

SCÈNE
CULTURE



ESPACE
LE JARDIN

THÉÂTRE

GRATUIT

7€



Sélection Printemps du Rire 2019
Succès Festival d'Avignon 2019

Cette nana là !



Une COMÉDIE

d'Adrien BENECH & Marc DURANTEAU



www.canal2mers.fr



l'application mobile

CRÉDIT DÉBIT : la programmation d'un poste d'abonnement.
La carte de paiement peut être utilisée.