



L' INFOVILLE

MAGAZINE D'INFORMATION DE LA VILLE DE LESPINASSE
OCTOBRE / NOVEMBRE 2022



DOSSIER
AGRANDISSEMENT DU GROUPE
SCOLAIRE MARCEL PAGNOL

RESTAURATION SCOLAIRE
Du "bio" dans nos assiettes

Page 4

TROTTINETTES ÉLECTRIQUES
Des règles à respecter

Page 10

CULTURE
Agenda Culturel 22/23

Page 13

SOMMAIRE

| | |
|---|---------|
| ÉDITO | Page 3 |
| ACTUALITÉS | Page 4 |
| DOSSIER Agrandissement du Groupe Scolaire Marcel pagnol | Page 7 |
| SOCIAL | Page 11 |
| CULTURE | Page 12 |
| VIE LOCALE | Page 14 |

FLASHER ET TÉLÉCHARGER L'APPLICATION OFFICIELLE DE LA VILLE



L'INFOVILLE

N° 249 - octobre / novembre 2022

Magazine bimestriel d'information municipale

Directeur de la publication : Alain ALENÇON
Responsable de l'édition : Anne-Lise COHEN et
Stéphanie GEFFRAY

Conception et Mise en page : Julien CARRARO
Impression : IMPRIMERIE EVOLUPRINT
Photographie : Ville de Lespinasse / Pixabay /
Adobe Stock / Freepik / Unsplash

PHARMACIES DE GARDE

| | |
|-------|---|
| 02/10 | FONBEAUZARD - 98 Route de Fronton - 05 61 70 10 26 |
| 09/10 | SAINT-JORY - Route Nationale 20 - 05 34 27 03 27 |
| 16/10 | LABASTIDE-ST-SERNIN - Rue Jean Pascal- 05 61 84 90 93 |
| 23/10 | SAINT-ALBAN - 25 Avenue de Villemur - 05 61 37 18 55 |
| 30/10 | BRUGUIÈRES - 3 Avenue de Toulouse - 05 61 82 20 19 |
| 01/11 | AUCAMVILLE - 125 Route de Fronton - 05 61 37 03 30 |
| 06/11 | BOULOC - 3 Chemin de la Pégou - 05 61 82 04 |
| 11/11 | FENOUILLET - 77 Rue Jean Jaurès - 05 61 70 06 63 |
| 13/11 | GAGNAC S/GARONNE - 14 Place de la République - 05 61 35 92 88 |
| 20/11 | CASTELGINEST - Place 3 Rue de l'Eglise - 05 61 70 16 15 |
| 27/11 | SAINT-ALBAN - 66 Bis Route de Fronton - 05 61 70 03 89 |

COLLECTE DES DÉCHETS

- **DÉCHETS VERTS** : les mercredis **5 et 19 octobre - 2, 16 et 30 novembre**. Les sacs doivent être conformes (-15kg) et 10 sacs maximum par habitation.
- **BAC JAUNE (EMBALLAGES)** : les mercredis **12 et 26 octobre - 9 et 23 novembre**.
- **BAC ROUGE (ORDURES MÉNAGÈRES)** : les mardis à l'Est N20 (côté Mairie) et les vendredis à l'Ouest N20 (côté Église).
- **ENCOMBRANTS** : mercredi **16 novembre**. Pensez à vous inscrire auprès de la Mairie. Dernier délai le jeudi **10 novembre**.

À VOS AGENDAS

COMMÉMORATION DE L'ARMISTICE DU 11 NOVEMBRE 1918

LE VENDREDI 11 NOVEMBRE 2022 - 11H00
PLACE DES ANCIENS COMBATTANTS

ATELIERS LECTURE

VOUS AIMEZ LES HISTOIRES ? MAINTENANT VENEZ LES VIVRE !
Venez profiter d'un moment convivial autour de la lecture avec Claire BEGES

JEUDI 24 NOVEMBRE | 16H15 - 17H15
SAMEDI 26 NOVEMBRE | 10H15 - 11H15



RENUMÉROTATION DU CHEMIN DES MONGES ET DU CHEMIN DE BELDOU

Nous informons les habitants du Chemin des Monges et du Chemin de Beldou que la numérotation métrique de ces voies sera réalisée **fin 2022 début 2023**.

Cette modification de numérotation intervient dans le but d'améliorer le quotidien des habitants de ce quartier, fluidifier les services de livraisons et entre autre, faciliter le travail des services de secours et d'assistance.

Chaque foyer concerné recevra **une notice explicative** par courrier auquel seront jointes les démarches à entreprendre auprès de tous les organismes concernés par ce changement.

Chères Lespinassoises, Chers Lespinassois,

Le début du mois de septembre marque pour les Lespinassoises et les Lespinassois le traditionnel Forum des Associations suivi du Marché Gourmand. C'est l'occasion de découvrir les différentes activités proposées sur notre territoire et de se retrouver en famille, entre amis pour profiter du Marché Gourmand qui rencontre un beau succès.

Pour notre Ville, cette rentrée est également marquée par la finalisation du chantier d'agrandissement du Groupe Scolaire Marcel Pagnol qui se voit doté de trois classes supplémentaires ainsi que d'une salle mutualisée évolutive, d'un espace pour l'ALAE et d'une BCD. Ce nouveau bâtiment moderne, fonctionnel et en adéquation avec le respect des normes environnementales permettra de répondre aux besoins actuels et futurs de nos habitants et notamment de nos enfants.

La sortie de terre de ce projet pose les prémices d'un véritable plan de développement de notre territoire qui verra dans les prochains mois s'ouvrir un nouveau Centre Technique Municipal et à plus moyen terme, la création d'une nouvelle Salle Associative.

Idée phare de l'Équipe Municipale, le projet « Cœur de Ville » a franchi une nouvelle étape avec la sélection du promoteur par le biais d'un appel à projet. Nous avons pu découvrir les premiers contours de ce programme que nous partageons avec vous dans ce bulletin à travers une première esquisse de celui-ci.

Pour cette nouvelle saison, l'équipe municipale et moi-même avons décidé de rendre hommage à notre mémoire, autant individuelle que collective ainsi qu'à notre patrimoine. Tout au long de cette année, par le biais de notre programme festif et culturel, vous pourrez découvrir des animations et spectacles rendant hommage à l'histoire et au patrimoine de notre ville

Nous aurons une pensée pour Gino Bonutti, personnage emblématique ; à cet effet la Ville lui rendra un hommage au cours de l'année à venir.

Le Conseil municipal et moi-même vous souhaitons par avance un bel automne et une bonne lecture de ce nouveau numéro.

ALAIN ALENÇON,
Maire de Lespinasse

UNE RENTRÉE SCOLAIRE 2022-23 RÉUSSIE

Les vacances scolaires terminées, ce jeudi 1er septembre a marqué l'heure de la rentrée scolaire pour les 312 écoliers du Groupe Scolaire Marcel Pagnol.

Dès 8h45, les 216 élèves en élémentaire ont été accueillis avec leurs parents dans la cour de l'école. Après le discours de Mr le Maire et de Mme la Directrice, chacune et chacun a pu découvrir la composition de sa classe et prendre possession des lieux.

Les 96 maternels ont été accueillis en deux temps afin de permettre une rentrée échelonnée, moins stressante pour enfants et parents !

À 9h30, les petites sections ont pu prendre le temps de découvrir leur école et leur classe et à 13h30, ce fut la rentrée des moyennes et grandes sections qui les ont rejointes pour finaliser le retour en classe de tous les élèves.

PÔLE JEUNESSE

C'est aussi la rentrée pour le CLAS

Le CLAS est un dispositif d'accompagnement à la scolarité. Il vise à apporter aux côtés de l'école et de la famille, l'appui et les ressources qui permettent de **renforcer les chances de réussite** des enfants et des jeunes dans leur parcours scolaire.

En partenariat avec les établissements scolaires, il propose une séance hebdomadaire d'**aide méthodologique** (méthode, organisation dans le travail...) et une séance hebdomadaire d'**ouverture culturelle** (pratique d'activités culturelles, artistiques, sportives...).

Pour plus d'information, vous pouvez contacter **Eric STRAMARE** ou **Justine ALLÉ**.



05.61.09.79.22 / 06.68.53.14.05



eric.stramare@utso.ifac.asso.fr
justine.alle@utso.ifac.asso.fr



Une rentrée scolaire placée sous le signe de la nouveauté.

Cette rentrée a permis aux familles lespinassoises de découvrir une partie des changements qui interviendront bientôt au sein de l'école.

En effet, l'ouverture prochaine du nouveau bâtiment permettra à l'école de gagner 3 classes, une bibliothèque et deux salles mutualisées qui apporteront des conditions optimales de travail tant pour les élèves que pour les enseignants.

La mise en place d'un Espace Numérique de Travail (E.N.T) au sein du Groupe Scolaire facilitera les échanges entre les équipes enseignantes et les familles.

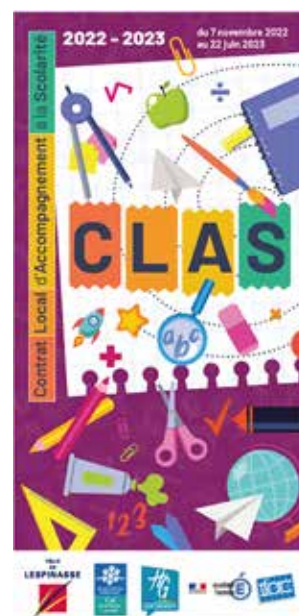

RESTAURATION SCOLAIRE : du « bio » dans nos assiettes

Le Service Restauration Scolaire de la Ville a toujours eu un seul et unique objectif : proposer des repas sains et équilibrés.

Alors que la loi « Egalim » (entrée en vigueur au 1er janvier 2022) prévoit **20 % de produits biologiques** dans les cantines scolaires, la Ville n'a pas attendu cette année pour adopter une démarche qualité ambitieuse dans l'élaboration des plats servis aux élèves et aux personnes bénéficiant du portage des repas. En effet, depuis dix ans, le Service Restauration Scolaire a fait le choix de privilégier les produits frais et « bio » mais également de travailler en local avec des producteurs et des éleveurs responsables. En 2016, la Ville s'est notamment engagée dans la démarche « Bleu-Blanc-Cœur » qui garantit des produits issus d'une agriculture à vocation santé et respectueuse de l'environnement.

Aujourd'hui, malgré un contexte inflationniste, la Municipalité souhaite maintenir et développer la part des produits biologiques dans les assiettes des enfants et des personnes bénéficiant du portage des repas. Chaque jour, Geoffroy Morcillo (Responsable du Service Restauration Scolaire) et son équipe ont à cœur de trouver un juste équilibre entre la qualité et le coût de revient d'un repas et permettre à nos enfants mais également à nos seniors de manger sainement au juste prix.

PLAN COMMUNAL DE SAUVEGARDE

Conformément à la loi relative à la modernisation de la sécurité civile (article 13 de la loi N°2004-811), la Ville de Lespinasse, depuis 2008, a mis en place **un Plan Communal de Sauvegarde**. Ce document vise à améliorer **la prévention et la gestion des crises**, il constitue un outil complémentaire au dispositif ORSEC. Il apporte une réponse de proximité à tout événement de sécurité civile.

La loi de modernisation de la Sécurité Civile rappelle que cette sécurité civile est l'affaire de tous. En effet, la gestion d'une situation de crise dépend autant de la préparation de la commune que de la réaction de ses habitants.

À cet effet, est mis à la disposition des Lespinassois, **le Document d'Information Communal sur les Risques Majeurs (DICRIM)**. C'est un document préventif d'information à destination du grand public. Il présente **les risques recensés sur un territoire donné** mais également **les mesures de prévention et de sauvegarde** prévues pour s'en protéger.



PROJET COEUR DE VILLE

L'équipe Municipale, s'est engagée dans son programme de campagne auprès des Lespinassois à créer un cœur de ville.

Les membres du Conseil Municipal ont délibéré, à l'unanimité des présents, lors de la séance du 4 juillet dernier, afin de retenir **la proposition de GARONA** dans le cadre de l'appel à projet du **futur «Cœur de Ville»**.

Aujourd'hui, les membres du Conseil Municipal sont fiers de vous présenter les premières esquisses. Ce projet est situé **à l'entrée de Ville sur la RM 820 en venant de TOULOUSE**.

Au-delà de **la revalorisation architecturale** du quartier, cette opération apportera **des commerces, des services et un lieu de vie dynamique** en complète harmonie avec l'esplanade du Boulodrome.

Le choix du promoteur ayant été réalisé, la Commission Urbanisme va d'ores et déjà travailler en partenariat étroit avec la société GARONA pour finaliser le programme. Premier semestre 2023, une réunion publique de présentation du projet sera organisée et l'ensemble de la population sera convié afin d'échanger sur ce dernier.



urbanisme@ville-lespinasse.fr



À QUOI SERT UN PLAN COMMUNAL DE SAUVEGARDE

- ▶ **Le PCS permet d'organiser la sauvegarde des personnes**
- ▶ **Le PCS est un maillon de la sécurité civile**
- ▶ **Le PCS est un outil d'aide à la gestion de la crise**

PLUS D'INFOS

- Consulter le DICRIM
- sur le site internet de
- la ville ou flasher le QR code



VIDEOPROTECTION : Comment la Ville sécurise son territoire ?

En **sécurisant** des points sensibles, en **permettant des interventions** en temps réel des forces de police, tant municipale que nationale mais également en **facilitant** dans certains cas **les enquêtes judiciaires** (accident, cambriolages, agression sur la voie publique...). Avec l'implantation de la vidéoprotection aux alentours du Groupe Scolaire et de l'Hôtel de Ville, la Municipalité continue **son travail de sécurisation de son territoire** engagé par le doublement des effectifs de la Police Municipale en 2019 ainsi que la modernisation de leurs équipements.

Avec la mise en service de ce **système de prévention dissuasif**, sur deux secteurs que sont les alentours du Groupe Scolaire Marcel Pagnol et ceux de l'Îlot Mairie, la Ville entend **lutter plus efficacement** contre certaines formes de délinquance (cambriolage, insécurité routière, trafic de produits illicites...), touchant directement la population.

Les enregistrements de chacune des caméras seront conservés 1 mois. L'utilisation de ces données est régie par les lois en vigueur sur la protection de la vie privée. De fait, **toutes les personnes souhaitant visionner les images ont un droit d'accès à celles-ci en contactant la Police Municipale**.



06 22 81 91 41



police.municipale@ville-lespinasse.fr



ILS SE SONT REDIT «OUI» !

Alain ALENÇON Maire de Lespinasse, a célébré le samedi 17 septembre 2022 **les Noces d'Or de Monsieur et Madame FERNANDEZ**.

Accompagnés de leurs enfants, petits-enfants et famille, les nouveaux « jeunes mariés » ont renouvelé leurs vœux lors d'une cérémonie des plus émouvante.

Monsieur le Maire, les membres du Conseil Municipal et l'ensemble du personnel communal leur souhaitent tous leurs vœux de bonheur.

NOMINATION DE MADAME STÉPHANIE GEFFRAY AU POSTE D'ADJOINTE AU MAIRE

Suite à la démission de Madame Albertine De Carvalho, Adjointe au Maire, les membres du Conseil Municipal, lors de la séance du 19 septembre 2022, ont élu Madame Stéphanie GEFFRAY en tant que nouvelle Adjointe.

TROTTINETTE ÉLECTRIQUE Des règles à respecter

L'émergence des trottinettes électriques dans l'espace public a modifié le paysage de la mobilité sur notre territoire. Leur présence de plus en plus forte pose des questions de sécurité.

Afin de permettre à l'ensemble des usagers se déplaçant à pied, en deux roues ou en voiture de cohabiter sereinement, la Police Municipale a engagé une campagne de sensibilisation sur la réglementation à respecter auprès des usagers de ce nouveau mode de déplacement.

L'ensemble des informations légales concernant l'utilisation de ce moyen de locomotion est disponible sur le site internet de la ville :

www.ville-lespinasse.fr/trottinette-electrique/

PLUS
D'INFOS

- Consulter le flyer de la
- Sécurité Routière sur
- votre smartphone en
- flashant le QR code



Télex

Depuis le 1er octobre le service d'Aide aux Séniors modifie son planning hebdomadaire

ATTENTION, ce service n'est pas un transport médicalisé et n'est pas adapté aux personnes non autonome dans leurs déplacements.

| ON VOUS ACCOMPAGNE | | | | | |
|---------------------|--|--|--|--|--|
| ON FAIT POUR VOUS | | | | | |
| ON APORTE VOS REPAS | | | | | |
| ON VOUS TRANSPORTE | | | | | |
| ON VOUS ACCOMPAGNE | | | | | |



07 49 67 17 39



nathalie.daudignan@ville-lespinasse.fr

ÉQUIPEMENTS À TROTTINETTE ÉLECTRIQUE

OBLIGATOIRES
RECOMMANDÉS





AGRANDISSEMENT DU GROUPE SCOLAIRE MARCEL PAGNOL

Au cours de ces dernières années le territoire Nord Toulousain a connu une véritable évolution tant structurelle que démographique. Jouissant d'une attractivité forte et d'un dynamisme économique important, notre territoire représente aujourd'hui un secteur recherché par les jeunes familles et les primo accédants.

Face à une augmentation annoncée de 15 à 20% de la population dans les prochaines années, la Municipalité doit répondre à un défi de taille : **développer les infrastructures municipales aux besoins actuels et futurs des Lespinassois.**

Construit en 1988 le Groupe Scolaire Marcel Pagnol s'est adapté et modernisé tout au long de ces trente dernières années. Après l'extension de l'école maternelle et la réhabilitation de la cantine en 2012, le Groupe Scolaire a pu retrouver une deuxième jeunesse avec une réhabilitation complète en 2019 permettant notamment de créer une entité unique en regroupant les écoles maternelle et élémentaire.

Afin d'anticiper un accroissement de sa population, la Ville se devait de finaliser cette réhabilitation en créant un nouvel équipement en lieu et place des classes préfabriquées installées au début des années 90 dans la cour de l'école.

Avec ce nouveau bâtiment, le Groupe Scolaire Marcel Pagnol est aujourd'hui en capacité de relever les défis imposés par la mutation démographique de notre territoire et d'offrir aux élèves actuels et futurs, des conditions optimales d'apprentissage.



UN BÂTIMENT MODERNE RÉPONDANT AUX ENJEUX D'AUJOURD'HUI ET DE DEMAIN

UN BÂTIMENT AUTONOME

Par anticipation à la réglementation énergétique qui s'applique aux bâtiments publics depuis Juillet 2022, la Ville a souhaité inclure dans son programme les prescriptions techniques permettant de réaliser un équipement scolaire énergétiquement autonome.

Cette volonté municipale s'est traduite par l'intégration dans le programme «**Maîtrise d'Oeuvre**»* d'une mission STD (Simulation Thermique Dynamique) qui permet de mesurer les impacts de la conception architecturale sur les besoins de chauffage et en confort estival.

Cela implique :

- la création d'un bâtiment à l'architecture compacte bénéficiant d'une isolation renforcée
- l'optimisation des systèmes CVC (Climatisation-Ventilation-Chauffage) par l'installation d'une pompe à chaleur
- l'implantation de panneaux photovoltaïques assurant une autonomie énergétique des équipements du site (lumières, ascenseur...)



Près de 30 m² de panneaux photovoltaïques seront installés sur la face sud du toit

RENFORCER LA COHÉSION DES INFRASTRUCTURES EXISTANTES

La volonté de l'Équipe Municipale de créer un véritable **Pôle Scolaire** regroupant l'École Maternelle, l'École Élémentaire, les Structures Périscolaires et la Restauration Scolaire représente l'ADN de ce projet. Ainsi le nouveau bâtiment, qui proposera 7 classes élémentaires, une bibliothèque, une salle d'évolution et un espace ALAE, a été conçu tant dans ses caractéristiques que dans son implantation, avec la volonté de constituer un ensemble harmonieux et fonctionnel.

L'enjeu de cet agrandissement était donc de créer une cohésion avec les structures scolaires existantes par un cheminement commun permettant l'accès à :

- l'École Maternelle,
- l'École Élémentaire,
- la cour de récréation,
- les espaces verts et les différentes aires de jeux,
- le Centre de Loisirs.

L'implantation du bâtiment a pour objectif de favoriser les interactions entre les acteurs de l'École, de la Restauration Scolaire et des Services Périscolaires (ALAE / ALSH). L'intégration même d'une nouvelle salle réservée au Pôle Enfance reflète cette volonté de cohésion structurelle et fonctionnelle.

Ce nouveau lieu de vie collective et d'apprentissage est le témoin d'une nouvelle étape franchie dans la modernisation de nos structures.

**Cahier des charges d'un prestataire retenu pour la conception, la planification et la réalisation d'un programme.*



VIVRE LA SCOLARITÉ AUTREMENT PAR LES OUTILS NUMÉRIQUES

Outre la création d'un nouveau bâtiment, le déploiement de vidéoprojecteurs interactifs, d'ordinateurs portables pour tous les enseignants ainsi que d'une nouvelle classe mobile de 15 ordinateurs pour les élèves, la Municipalité met à disposition du Groupe Scolaire et des familles un **Espace Numérique de Travail (ENT)**.

Cette nouvelle interface, simple et intuitive, a pour but de faciliter et améliorer les échanges entre les familles et les équipes éducatives.

Accessible depuis un ordinateur ou un smartphone, l'ENT entend mettre le partage au cœur des pratiques et permettra de :

- suivre en temps réel les actualités du Groupe Scolaire et de la classe de l'enfant
- valoriser les activités de la classe à l'aide d'outils pédagogiques innovants
- rassembler tous les services numériques sur un espace unique

Ainsi, enfants et parents pourront s'investir autrement dans les apprentissages à l'aide d'un cahier multimédia, du carnet de liaison, du cahier de texte ou encore de la messagerie.

De plus, des blogs intégrés permettront aux familles d'être directement informées des actualités de la Restauration Scolaire et de la Municipalité.

Une réunion de présentation et de prise en main de l'ENT sera prochainement organisée.

LE PROJET ÉDUCATIF DE TERRITOIRE EST RENOUVELÉ POUR 3 ANS

Au cours du mois de juillet, la Commission « PEdT » composée du Service Départemental de la Jeunesse, de l'Engagement et des Sports de Haute-Garonne et de la Caisse d'Allocations Familiales de Haute-Garonne a donné un avis très favorable au **Projet Educatif de Territoire (PEdT)** de Lespinasse et a validé son **renouvellement jusqu'en 2025**.

Déclinaison éducative du Projet de Territoire contractualisé avec la Caisse d'Allocations Familiales de Haute-Garonne en décembre dernier, le PEdT de Lespinasse a pour ambition de **créer les conditions de la réussite des enfants** en misant sur la complémentarité des partenaires éducatifs, sociaux et culturels locaux avant, pendant et après l'école.

Pour les 3 années qui viennent, le PEdT de Lespinasse poursuivra les objectifs prioritaires suivants :

- ▶ **Faciliter** les transitions dans le parcours éducatif de l'enfant,
- ▶ **Ouvrer** pour un usage raisonné des écrans,
- ▶ **Renouer** l'alliance éducative entre les parents et les acteurs éducatifs.

Le PEdT de Lespinasse est consultable sur le site de la commune ou adressé sur simple demande auprès du Service Éducation Municipal.

LANCEMENT DU « PLAN MERCREDI »

Parallèlement, la Ville de Lespinasse s'engage également à mettre en oeuvre le « **Plan Mercredi** » visant à renforcer les dimensions éducatives et qualitatives des accueils de loisirs se déroulant le mercredi.

Inscrit dans le Projet Educatif de Territoire, le « Plan Mercredi » s'attachera plus particulièrement à **mettre en valeur la richesse du territoire et à développer des activités éducatives de qualité**.

L'HISTOIRE D'UN CHANTIER AUX MULTIPLES ÉTAPES

Un an après la pause de la première pierre, l'agrandissement du Groupe Scolaire Marcel Pagnol devrait ouvrir ses portes au public à la rentrée des vacances de la Toussaint.

Au total, il aura fallu 13 mois à la Municipalité et au Cabinet d'Architecte PERAL, maître d'œuvre du projet, pour finaliser ce chantier qui a débuté officiellement le 29 septembre 2021.

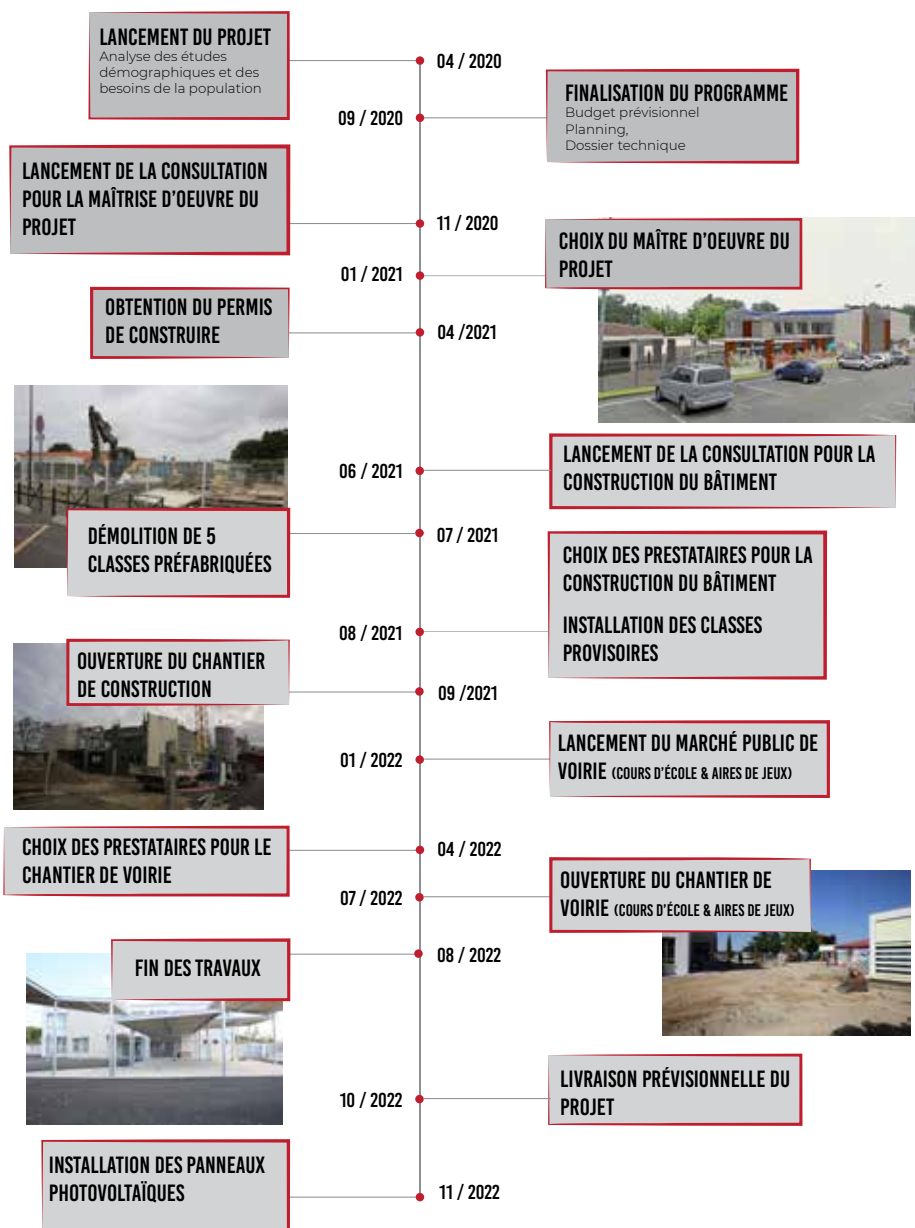

Ce projet, initié en avril 2020 a su limiter son impact sur la vie des Lespinassoises et des Lespinassoises. Il a notamment fallu construire le programme et son planning en composant avec de nombreuses problématiques telles que l'occupation du Groupe Scolaire, l'emprise au sol du chantier et l'accès à celui-ci par la Place des Anciens Combattants.

L'équipe Municipale a également dû anticiper les durées légales de certaines étapes comme les délais de consultation des Marché Publics et l'obtention du Permis de construire dans un contexte (1er confinement lié au COVID-19) peu favorable au lancement d'un projet de cette envergure.

en 1968, les fournitures scolaires c'était ça !



Facture issue d'une délibération d'un Conseil Municipal de 1968 qui validait entre autres, l'achat de plumes Sergent Major



LE GROUPE SCOLAIRE MARCEL PAGNOL RECHERCHE 5 SERVICES CIVIQUES



Vous souhaitez expérimenter un projet citoyen dans le milieu scolaire et vous investir dans la vie d'une école ? Le groupe Scolaire Marcel Pagnol recherche activement 5 services civiques afin de soutenir l'équipe éducative dans leurs missions quotidiennes (accueil des élèves, animation des temps de récréation, organisation de différents projets éducatifs...)

Vous aurez notamment pour objectif d'ouvrir l'école aux parents, dans le cadre des actions passerelles mises en place en partenariat avec la collectivité.

PLUS
D'INFOS

- Pour de plus amples informations, vous pouvez contacter Valérie MIRANDA-DIOP
- 05 34 27 29 30
- ce.0310596e@ac-toulouse.fr
- Flasher le QR code pour consulter l'annonce sur le site service-civique.gouv.fr



1^{ERE} JOURNÉE SOLIDAIRE

Adaptabilité, prise d'initiatives, travail en équipe, ouverture d'esprit, réactivité, créativité... Les missions des bénévoles permettent de progresser tant sur le plan humain, individuel, que sur le plan professionnel. La Municipalité et sa Commission des Affaires Sociales ont souhaité **mettre en avant le travail quotidien de ces bénévoles, véritables leviers d'inclusion sociale.**

Au détour d'une discussion, d'une activité ou d'un atelier, les visiteurs auront l'opportunité de découvrir **l'utilité sociale** des associations solidaires et des bénévoles participant à cet événement, qui se déroulera **le samedi 26 novembre de 14h à 19h, à l'Espace Canal des 2 Mers.** Cet après-midi sera suivi d'un apéritif musical et suivi du concert solidaire **SOLI'ROCK**

THÉÂTRE-DÉBAT : prévenir l'épuisement parental

Les parents d'aujourd'hui doivent affronter un surprenant paradoxe : ils disposent de très nombreuses ressources (sites internet, livres...), mais subissent en parallèle la pression d'être des « **Parents parfaits** ».

Mardi 22 novembre à 19h, au Centre Culturel, la Municipalité en collaboration avec Canal'Art et l'EPE propose aux familles lespinassoises d'aborder la complexité du rôle parental à partir de saynettes de théâtre humoristique. Abordant les difficultés du rôle de parents et du stress qui en découle, la représentation sera suivie d'un débat animé par un psychologue.

Ces échanges auront pour objectif d'**accompagner les parents face aux difficultés** qu'ils peuvent rencontrer : pressions sociétales et familiales, perte de confiance, isolement social, fatigue psychologique...

SOCIAL

LESPINASSE S'IMPLIQUE DANS LA LUTTE CONTRE LES VIOLENCES FAITES AUX FEMMES

Comme chaque année, la journée du 25 novembre est dédiée à la lutte contre les violences faites aux femmes et aux filles.

Pour cette nouvelle journée de lutte, la ville de Lespinasse, se mobilise dans ce combat de tous les instants en organisant plusieurs événements à destination des différents publics concernés.

PROGRAMME DE LA JOURNÉE DU VENDREDI 25 NOVEMBRE :

ATELIER SELF-DÉFENSE avec l'association XIN DAO | 18h/19h30 - Centre Culturel - Dès 13 ans
Réservé à un public féminin - SUR INSCRIPTION

Au cours de cet atelier pratique, les participantes apprendront à se défendre avec des techniques simples, efficaces et accessibles à toutes.

THÉÂTRE : La leçon impertinente de Zou
21h - Centre Culturel - Dès 16 ans

À travers la leçon d'une saga intitulée « Intime comme toi », la clown comédienne Maëlle Mays nous embarque dans une véritable ode à l'amour (avec un grand A) qui aurait percuté le mur de la réalité de nos relations amoureuses, du rapport à notre corps et à celui des autres, de la norme érigée et du politiquement correct.

À VOS AGENDAS

ATELIERS PARENTALITÉ avec Laurence PUISSEGRU

Mercredi 30 novembre | 9h - 13h | Salle Mutualisée du Centre Culturel
OUVERT À TOUS

L'Espace Ecoute Familles propose **un accompagnement parental autour du livre et du jeu.** Quelle est l'importance du jeu et du livre dans le développement de l'enfant ? Comment favoriser les échanges familiaux lors des temps de jeu ou de lecture ? Quel jeu, quel livre choisir ?

C'est à toutes ces questions que **L'Espace Ecoute Familles** tentera de répondre avec la participation de la ludothèque mobile des Arènes. Ouvert à tous.

CONSEIL DÉPARTEMENTAL : priorité pouvoir d'achat !

Les conseillers départementaux du canton, **Sandrine Floureusses** et **Victor Denouvion**, répondent à nos questions.

AVEC L'INFLATION, LE COÛT DU REPAS AU COLLÈGE VA-T-IL AUGMENTER ?

Le prix des repas a en effet fortement augmenté, mais nous avons fait le choix de ne pas reporter cette hausse sur les familles et donc **de ne pas augmenter le coût de la restauration scolaire.** Car **renforcer l'égalité des chances et le bien vivre au collège**, c'est soutenir **le pouvoir d'achat des familles** en renforçant l'aide à la restauration scolaire, en pérennisant le transport scolaire gratuit ou encore en maintenant nos dispositifs de soutien aux plus précaires. L'ensemble de ces mesures signe notre engagement prioritaire pour l'éducation ainsi que notre totale mobilisation pour la réussite scolaire et le bien vivre des jeunes hauts-garonnaises et lespinassoises.

LE CONSEIL DÉPARTEMENTAL SOUTIENT-IL LA VIE ASSOCIATIVE ?

Plus que jamais ! Nous avons sur ce canton plus de **450 associations**, ce qui représente près de **5000 bénévoles.** Cela en fait un des territoires les plus dynamiques de la Haute-Garonne ! Durant ces deux années de crise sanitaire, le Département a débloqué un fonds exceptionnel de **3 millions d'euros** pour soutenir les associations, en parallèle de ses aides financières et matérielles. Pour connaître l'ensemble de nos dispositifs de soutien, vous pouvez contacter la cellule de conseils aux associations, par téléphone au **05 34 33 44 00**, du lundi au vendredi, **de 8h45 à 12h15 et de 13h45 à 16h45** ou par mail à **conseil.asso@cd31.fr.**

POUR CONTACTER VOS ÉLUS DU CONSEIL DÉPARTEMENTAL

Sandrine FLOUREUSSES - Vice-présidente en charge du dialogue citoyen, des égalités et des jeunes - Présidente du CBE Nord 31 | sandrine.floureusses@elus.cd31.fr | 05.34.33.33.00

Victor DENOUVION - Président de la commission Education, Jeunes et Sports - Président de Haute-Garonne Numérique | victor.denouvion@elus.cd31.fr | 05.34.33.15.50

SAISON CULTURELLE 2022-23

Pour cette saison culturelle, ce ne sont pas moins de **25 rendez-vous** qui seront proposés aux Lespinassoises, à travers la programmation artistique, les animations municipales et les actions culturelles.

Autour d'événements ancrés dans l'ADN de notre Ville (Fête de la Jeunesse, Marché Gourmand, Forum des Associations...) cette saison se veut surprenante par sa diversité mais également par sa thématique : **Mémoires et Patrimoines**.

Nous retiendrons par exemple le concert hommage à Boris Vian (AVOIR DU VIAN ENTRE LES OREILLES) ou bien celui des MONEY MAKERS et leur rock des années 50.

Nous retrouverons également, tout au long de l'année, des moments phares de la saison passée comme la SAINT-PATRICK et le CARNA'Vélo.

Durant ces dix prochains mois, la Culture envahira notre ville afin de permettre à chacun de se retrouver et de partager des moments gravés à jamais dans les mémoires



La carte PASS CULTURE c'est

► DE NOMBREUX AVANTAGES !

Accéder aux prêts de livres, CD et DVD de la médiathèque.
ET AUSSI à tous les spectacles du programme culturel de la Ville (sauf le repas spectacle de la saison culturelle qui reste payant).

► FACILE !

Le Pass Culture est individuel et nominatif. **Il est valable 1 an** (du 1/10 au 30/09)

POUR L'OBTENIR, RENDEZ-VOUS À LA MÉDIATHÈQUE !

Renouvellement ?

Munissez-vous de votre carte « Pass Culture » et d'un justificatif de domicile de moins de 3 mois.

Première carte ?

Présenter votre pièce d'identité et un justificatif de domicile de moins de 3 mois. Pour la conception de la carte, **votre présence est obligatoire**, car vous serez pris en photo.

► ACCESSIBLE À TOUS !

Enfants lespinassoises de **0 à 18 ans : GRATUIT**
Enfants non lespinassoises fréquentant les structures communales (Multi-accueil, Groupe scolaire) : **GRATUIT**
Adultes lespinassoises (dès 19 ans) : **5.00 €**



HORAIRES D'OUVERTURE DE LA MÉDIATHÈQUE

Lundi ■ 15h30 - 18h30
Mardi ■ 9h - 12h
Mercredi ■ 13h30 - 18h
Jeudi ■ 15h - 18h
Samedi ■ 10h - 12h*

* Pendant les vacances scolaires, la Médiathèque est fermée le samedi.

Agenda des Sorties

DÎNER-SPECTACLE



Concert The Ball's & the Bill's

Dîner-Spectacle offert annuellement par la Ville de Lespinasse aux membres des bureaux des Associations en remerciement de leur investissement. Une formidable occasion pour l'équipe municipale de marquer son soutien et de saluer le dynamisme des associations Lespinaissaises.

SAMEDI 8 OCTOBRE

19h00 - Sur invitation

Espace Canal des 2 Mers

VENDREDI 28 OCTOBRE

14h - 00h

MAISON DES JEUNES

Soirée Halloween du Pôle Jeunesse

Soirée en cours de construction

ÉVÈNEMENT



ÉVÈNEMENT



Halloween en collaboration avec L'A.P.E.L.

L'Association Pour les Enfants de Lespinasse, avec le soutien de la Municipalité, propose aux enfants de la Ville une après-midi «Halloween». Les familles ont rendez-vous à l'Espace Canal des 2 Mers pour partager un goûter "maléfique" et participer à une «Murder Party» inédite sur écran géant.

DIMANCHE 30 OCTOBRE

14h00 - 18h00

Espace Canal des 2 Mers

VENDREDI 18 NOVEMBRE

21h00

Espace Canal des 2 Mers

Le jour G

Jean-Christophe et Christelle se sont dit « oui » et après un an de préparatifs, le grand jour est arrivé, tout a été planifié et calculé à l'euro près. Pourtant, ce qui devait être le plus beau jour de leur vie va rapidement se transformer en cauchemar, car on peut tout prévoir... Sauf l'imprévisible !

THÉÂTRE



HUMOUR

ÉVÈNEMENT



Soli'Rock

Du rock, du rock et encore du rock! Voici les ingrédients d'une soirée placée sous le signe de la musique. Ce concert caritatif, organisé par Le Pôle Jeunesse, clôturera la 1ère journée solidaire de la commune. Le droit d'entrée des spectateurs sera un don de jouet pour le Père Noël Vert du Secours Populaire tandis que les recettes de la buvette seront reversées au Téléthon.

VENDREDI 25 NOVEMBRE

En cours de construction

Espace Canal des 2 Mers

RETOUR SUR LE RENDEZ-VOUS DU FORUM DES ASSOCIATIONS ET SUR LE MARCHÉ GOURMAND

Samedi 10 septembre a marqué pour Lespinasse une journée placée sous le signe de la convivialité avec le Forum des Associations et le Marché Gourmand.

Installé à l'Espace Canal des 2 Mers de 15h à 18h, le Forum des Associations a rencontré un vif succès. Pas moins de **25 associations** ont répondu présentes. Petits et grands ont pu trouver leur bonheur pour se maintenir en forme, s'engager dans des actions sociales ou bien découvrir des pratiques culturelles comme la musique ou le théâtre.

Dès 19 h, gourmands et gourmets se sont retrouvés sur la Place du Boulodrome à l'occasion du Marché Gourmand organisé par la Commission Vie associative, Fêtes et festivités de la Municipalité.

Avec 8 stands gourmands sélectionnés avec soin pour leur univers culinaire, mais également 3 jeux gonflables pour enfants et un concert en plein-air de l'Orchestre de Michel, tout était réuni pour clôturer en douceur un été marqué par la chaleur.



VIE LOCALE

COMITÉ FESTIF : Réservez votre 31 décembre

Le Comité Festif prépare son traditionnel Réveillon de la Saint Sylvestre qui se déroulera le 31 décembre à l'Espace Canal des 2 Mers. Toute l'équipe travaille pour vous concocter une soirée des plus mémorables.

Traiteur, orchestre, menu, horaires : toutes les informations vous seront communiquées en temps et en heure via le site de la Ville et sur compte Facebook de l'association.



comite.festif-lespinasse@gmx.fr



06 40 15 80 89



Comité Festif de Lespinasse

CLUB DU BON VIEUX TEMPS: à vos agendas

Pour cette nouvelle rentrée, l'association du **Bon Vieux Temps** a eu à cœur d'offrir à ses adhérents de nombreuses activités.

Tous les événements se dérouleront à l'**Espace Canal des 2 Mers**.

le 6 / 10 : loto

le 27 / 10 : jeux / marche

le 13 / 10 : jeux marche

le 5 / 11 : GRAND LOTO

le 20 / 10 : loto



06 75 34 91 18

LES PUCES DES COUTURIERES : les réservations sont ouvertes

L'association Lespinasse Loisirs organise les traditionnelles «**Puces des Couturières et des Loisirs Créatifs**» le **dimanche 16 octobre 2022 de 10h à 18h** à l'Espace Canal des 2 Mers.

Les tarifs exposants sont de 10€ la 1^{ère} table et de 6€ la table supplémentaire. La date limite d'inscription est fixée au **jeudi 6 octobre**.

Pour obtenir le dossier d'inscription merci de contacter, après 19h, Madame BONTEMPS par mail ou par téléphone. **Date limite d'inscription : jeudi 6 octobre 2022**



lespinasseloisirs@gmail.com



06 40 15 80 89

1ER MONDIAUX DE PÊCHE À LA MOUCHE : Une septième place pour l'Équipe de France

L'Équipe de France Féminine de Pêche à la Mouche s'est rendue, du 4 au 10 juillet dernier, au **1er Championnat du Monde** de la discipline qui s'est déroulé en Norvège.



Après des semaines d'entraînement, **Marie-France STODOLNY** et ses coéquipières ont affronté de grandes nations de pêche telles que la Norvège, la Finlande et la République Tchèque.

Après deux jours de compétition, dans des eaux froides et puissantes, l'Équipe de France a accroché une septième place.

Une belle performance pour cette championne de Pêche à la Mouche, soutenue par la Municipalité et pour l'Équipe de France pour leur première participation aux Mondiaux.



TENNIS CLUB LESPINASSOIS

Le mois de juillet fut aussi chaud qu'intense au Tennis club de Lespinasse. En effet le club a accueilli pendant 3 jours une cinquantaine de jeunes Lespinassoises venant du Pôle Enfance et du Pôle Jeunesse. Ils ont été initiés à la balle jaune sous l'œil bienveillant de Bertrand, enseignant du club.

En parallèle, le tournoi d'été qui devait se terminer le 19 juillet s'est finalement achevé le 22 juillet. En cause, la canicule avec laquelle Laure, la juge-arbitre ainsi que les dirigeants ont dû composer pour mener à bien ce tournoi.

Par ailleurs, l'Assemblée Générale s'est déroulée le 4 septembre dernier. Voici la liste des membres du bureau:

- **Président** : Giovanni Di Lorenzo
- **Secrétaire** : Olivier Torres
- **Trésorière** : Arielle Magnet
- **Trésorière adjointe** : Magali Koechlin
- **Membres actifs** : Nathalie Brex, Anne-Sophie Py et Corentin Dutrey

Côté sportif, félicitons Magali KOECHLIN et Sophie LAFON, toute deux joueuses du TCL, gagnantes dans leur catégorie respective. Saluons également chez les 17 / 18 ans, Noa ROSZAK qui a soulevé le trophée du tournoi d'Aucamville et Jules TURCHI vainqueur du tournoi de Castelginest.



lespinassetc@fft.fr



22 et 23 octobre / 05 et 06 novembre :
Tournoi TCM au Complexe Sportif Beldou

JOYEUX ANNIVERSAIRE L'ABL

le 12 novembre prochain, L' Amicale Bouliste Lespinassoise fêtera ses 60 ans et convie les Lespinassois à les fêter dans la joie et la bonne humeur

Au menu les convives pourront déguster :

- Un cocktail et ses amuse-bouches
- Un tatin de pommes et son foie gras au caramel d'Armagnac
- Un pavé de sandre et sa sauce crustacé
- Le traditionnel trou normand
- un Suprême de pintade farci au cèpes, sauce morilles, accompagné d'un baluchon de pommes de terre aux échalotes et gratin de légumes
- Un plateau de fromages
- Le gâteau d'anniversaire

Ce repas sera au prix de 20€ pour les adhérents et les membres du club, de 35 € pour les non adhérents et de 12 € pour les moins de 12 ans

Inscriptions et renseignements auprès de Michel BETEILLE.



06 72 22 46 32



ASSOCIATION POUR LES ENFANTS DE LESPINASSE

L'APEL présente au Forum des Associations le 10 septembre, est ravie d'accueillir **3 nouvelles adhérentes**.

Une réunion de rentrée est prévue le 7 octobre afin d'organiser les futurs événements :

- **un après-midi Halloween** avec Murder Party (le 30/10/22)
- **un après-midi/soirée jeux,**
- la participation de l'association aux **festivités de Noël et au carnaval,**
- **une chasse aux œufs,**
- **une tombola** suivie d'un blind test ...

Toute personne qui souhaiterait nous rejoindre en cours d'année est la bienvenue !



apel31150@gmail.com



06 79 66 12 14

ASSOCIATION DU PERSONNEL COMMUNAL

Que vous soyez vendeur ou acheteur, c'est la journée des bonnes affaires ! **La bourse aux jouets et articles de puériculture** aura lieu le **dimanche 20 novembre de 9h à 17h** à l'Espace Canal des 2 Mers. N'hésitez pas à venir chiner les bonnes affaires.

Les inscriptions seront ouvertes à partir du **3 octobre en Mairie**. Le tarif exposants est de **10 € la table de 1m80** et la formule repas est de 5 € (sur réservation).

Une buvette avec vente de viennoiseries et de pâtisseries maison accueillera exposants et visiteurs tout au long de la journée.



06 72 22 46 32

DON DU SANG

La 4ème collecte aura lieu le **jeudi 24 novembre** à la **Salle des Fêtes de Fenouillet, entre 14H et 19H.**

ÉTAT CIVIL

NAISSANCES

- 07/05** COUSSEAU TREILLE Tya
- 22/05** DEBERDT Félicité
- 22/05** LORREARD Martin
- 14/06** DEBONO Ella
- 28/07** ARBUS Andrea
- 05/08** GUIGNARD VELIA Ayden
- 06/08** ASSIGA Romy

MARIAGES

- 14/05** MAILLAND Valérie et DUMONT Jean-Michel
- 27/05** BERNARD Huguette et LE DIGABEL Patrick
- 09/07** MOREAU Émilie et GASCOIN Benjamin
- 18/06** GINESTA Marie et CUPIF Christophe
- 27/08** LUGUE Marie et CILIA Cédric

DÉCÉS

- 01/06** LAVAGNE Derradji
- 05/06** MANZONI Basile
- 24/07** RIZZETTO Thérèse, née SANTAROSSA

SAISON²²₂₃
culturelle



VILLE DE
LESPINASSE

Théâtre

LE JOUR G

QUAND MARIAGE RIME AVEC CARNAGE

Une comédie
d'Adrien BENECH
et de
Marc DURANTEAU



VENDREDI 18 NOVEMBRE - 21H

ESPACE CANAL DES 2 MERS

Tarif unique : 7€

Pass culture : gratuit

Enfants lespinassois ou fréquentant les structures : gratuit

Paiement sur place uniquement, pas de réservation possible

Placement libre, sous réserve de places disponibles

Service Culture | Ville de Lespinasse | LR-22-9989 / LR-22-9991 / LR-22-10060 / LR-22-10061



Tout public
À PARTIR DE 8 ANS